



CITTÀ DI SOGLIANO AL RUBICONE

Provincia di Forlì – Cesena

Piazza della Repubblica n. 35 - 47030 Sogliano al Rubicone (FC)

Tel. 0541.817311 – Fax 0541.948866
Area Servizi Amministrativi e Demografici

segreteria@comune.sogliano.fc.it

RASSEGNA STAMPA **Dal 1 al 9 Gennaio 2022**

Sogliano, arriva 'Prova d'attore'

Prenotazioni aperte per la nuova stagione teatrale

Sono già aperte le prenotazioni a Sogliano al Rubicone per la stagione teatrale «Prova d'attore» che dopo quasi due anni di forzata chiusura a causa della pandemia, dal 22 gennaio 2022 rialza il sipario. Il 22 gennaio il via con la commedia comica di Paolo Cevoli «La sagra famiglia». Sabato 19 febbraio Laura Marinoni; il 5 marzo la compagnia Berardi-Casolari; il 19 marzo Andrea Santonastaso; il 24 marzo Michela Murgia e il 7 aprili-

le Ascanio Celestini. La stagione teatrale 21/22 è curata da Silaba Teatro con il contributo del comune di Sogliano al Rubicone. Possibilità di rinnovare il proprio abbonamento fino al 15 gennaio tel. 370.3685093 o spettatore@sillaba.org. Intero 70 euro, ridotto 60 (over 65, giovani e studenti fino a 24 anni). Prenotazioni telefoniche e vendita online per i singoli spettacoli dal 17 gennaio: intero 15 euro, ridotto 12.

CESENA

LA VITTIMA ABITAVA DA POCO A BORELLO

Tragico schianto con la motocicletta Muore sul colpo un 36enne cesenate

L'incidente ieri poco dopo le 13 in via Nazionale a Montepetra contro un'auto all'incrocio

MONTEPETRA

Un tragico incidente è stato fatale per un motociclista di 36 anni di Cesena, che in un incrocio si è schiantato contro un'automobile. E dopo l'impatto per il centauro non c'è stato nulla da fare.

La vittima è Emanuele Magnani, 36 anni compiuti da meno di due mesi. Abitava nella zona di Borello da non molto tempo, ma era originario delle Vigne e in passato ha avuto casa anche dalle parti di Tessello. Era conosciuto come tifoso del Cesena.

Ieri ha approfittato della bella giornata per salire sulla sua Triumph nera, 650 di cilindrata. Si è diretto verso la vallata del Savio, percorrendo la "strada vecchia", che era molto utilizzata prima della E45 e ora ospita quasi esclusivamente il traffico locale a meno della chiusura della superstrada.

Erano da poco passate le 13 di ieri e viaggiava in via Nazionale in direzione monte. Ma aveva un innatteso appuntamento con il destino tra Montecastello e Sarsina, nella zona di Montepetra, nel ter-

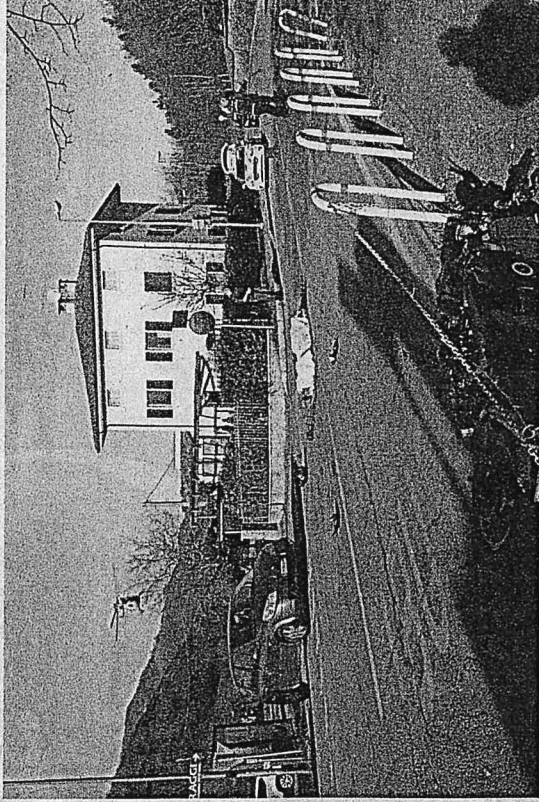

Emanuele Magnani aveva 36 anni; nella foto grande la moto a terra, l'auto coinvolta nell'incidente, i rilievi e l'elicottero di soccorso

INUTILI ISOCCORSI

Quando sono arrivati
sono arrivate
ambulanza
ed elicottero
per Emanuele Magnani
non c'era nulla da fare

successo qualcosa di molto grave e sono stati immediatamente chiamati i soccorsi.

Ma Emanuele Magnani è morto praticamente sul colpo e a nulla sono valsi i soccorsi dell'ambulanza del 118 e anche dell'elicottero decollato da Ravenna. Non hanno potuto far altro che constatare l'avvenuto decesso.

Per i rilievi di legge sono stati chiamati in causa gli agenti della polizia locale dell'Unione del Rubicone, essendo l'incidente avvenuto nel territorio di Sogliano del Rubicone anche se in Valle Savio. Sono stati aiutati dai carabinieri di Mercato Saraceno per la viabilità visto che la strada è rimasta chiusa per 4 ore e di Roncofreddo che hanno avvisato i parenti del 36enne.

Strade di sangue

Forlì - Cesena

Il colpo di freno non evita l'impatto fatale

Emanuele Magnani, 35 anni, in sella a una Triumph 600, è deceduto nello scontro con un'auto tra Monte Castello e Sarsina

Il secondo giorno del nuovo anno il Cesenate piange già il suo primo morto in un incidente stradale. E' Emanuele Magnani, aveva 35 anni e abitava a Cesena. Il terribile sinistro è accaduto nel primo pomeriggio di ieri sulla provinciale 138, la vecchia strada Umbro Casentinese, tra Monte Castello e Sarsina, all'altezza del bivio per Montepetra Bassa, nel territorio del comune di Sogliano al Rubicone. Magnani stava percorrendo la provinciale in sella alla sua moto Triumph 600 cc. Poco dopo le 14, per cause in corso di accertamento, si è scontrato con un'auto Renault Scenic Megane, condotta da una cesenate di 41 anni. Secondo una prima ricostruzione dell'accaduto, l'auto si è immessa sulla provinciale proveniente da una stradina laterale, la via Montepetra Savio. L'impatto è stato terribile. Il motociclista ha cercato di frenare ma non è riuscito a evitare lo scontro. E' deceduto sul colpo. Purtroppo a nulla sono valsi i tentativi di poterlo salvare messi in atto dal

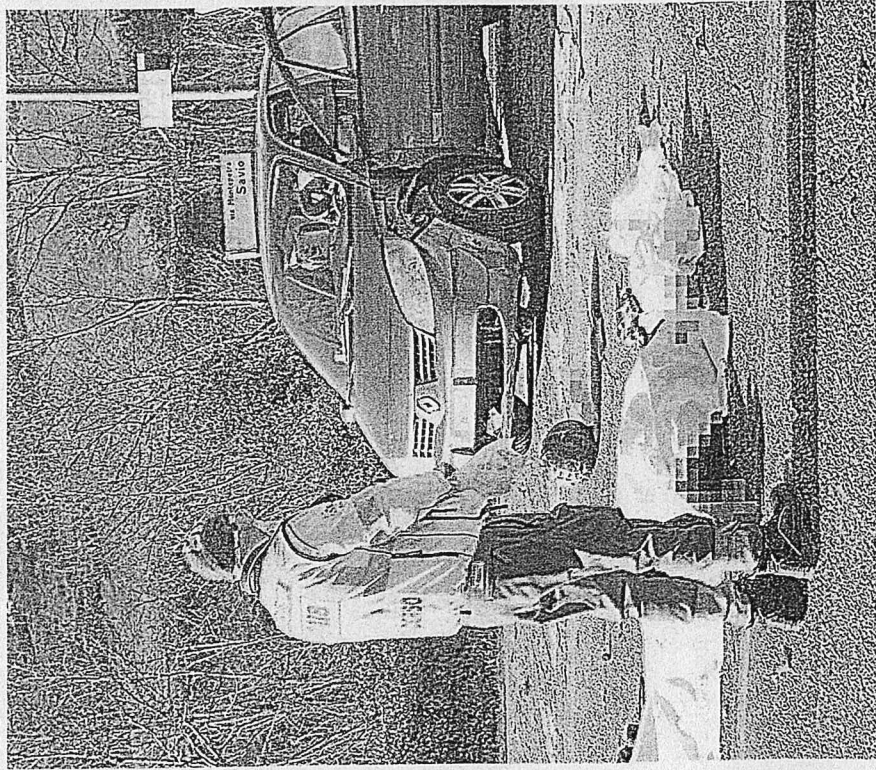

La scena dell'incidente e a fianco la vittima Emanuele Magnani di Cesena



SULLA PROVINCIALE 138
La moto è entrata in collisione con una vettura proveniente da una via laterale

personale medico dell'ambulanza del 118 e dell'automedica. In evidente stato di shock la donna, colpita dal terribile dramma. Sul posto, per effettuare i rilievi e ricostruire l'esatta dinamica dell'incidente, è intervenuta una pattuglia della polizia locale Rubicone e Mare con il comandante Alessandro Scarpellini. Con loro anche i carabinieri di Mercato Saraceno ai quali è toccato l'amaro compito di avvisare i genitori di Emanuele Magnani: il padre che abita a Roncofreddo e la mamma che risiede a Gambettola.

La provinciale 138 Umbro Casentinese è rimasta chiusa al traffico per oltre due ore per dare modo agli agenti della polizia locale di effettuare i rilievi e ri-muovere i mezzi coinvolti nell'incidente. Su disposizione del sostituto procuratore di turno, la salma di Emanuele Magnani è stata rimossa e composta nella camera mortuaria dell'ospedale Bufalini di Cesena a disposizione della autorità giudiziaria.

Ermanno Pasolini

Valle Rubicone

SOGLIANO

Mercato settimanale anticipato a oggi

Il mercato settimanale a Sogliano che si svolge solitamente nella giornata di giovedì viene anticipato a oggi, per non interferire con la festività dell'Epifania.

Valle Rubicone

SOGLIANO

La discarica si alleggerisce di altre ottomila tonnellate

Sommata alla riduzione del 2021 in due anni finiranno nella nuova buca 20mila tonnellate in meno di rifiuti

SOGLIANO
GIORGIO MAGNANI

Conferimenti annuali nella discarica ridotti di 8.000 tonnellate. All'ordine del giorno dell'ultimo Consiglio comunale del 2021 spiccava un punto chiave per l'economia soglianese e al tempo stesso delicato per l'ambiente: "Programmazione discarica anno 2022".

L'apertura della discarica di Ginesetredo di Sogliano risale al 1990. È gestita dalla "Sogliano Ambiente Spa" per conto del Co-

mune e, pur tra qualche inevitabile lamentela per l'impatto ecologico, ha sempre rappresentato anche un'opportunità di crescita socio-economica per il territorio. È infatti la principale azienda di Sogliano e da lì arriva la maggiore entrata per il bilancio del comune collinare.

In trent'anni sono stati conferiti circa 2 milioni e 600mila tonnellate di rifiuti nella prima grande buca (Ginesetredo 1-G1), già chiusa da tempo, e 2 milioni e 860mila tonnellate nella seconda (Ginesetredo 2-G2), anch'essa esaurita. Dal 2020 i rifiuti vengono

gettati dentro un'altra grande buca, la Ginesetredo 4-G4, che è stata progettata per contenere 1 milione e 600 mila di tonnellate di rifiuti solidi urbani: sulla base dei piani fatti inizialmente, il suo utilizzo dovrebbe durare fino al 2035. Il conferimento dei rifiuti e la produzione di biogas permettono entrare tra 10 e 12 milioni di euro nelle casse del Comune, anche se poi un terzo di questa somma serve per il mantenimento e la cura del sito e degli impianti in particolare.

PIANIFICAZIONE PER IL 2022 ATTENTA AGLI IMPEGNI ELETTORALI

Riduzione dei rifiuti

«Quando nella passata legislatura il nostro gruppo consiliare era in minoranza - informa Gianfranco Bernucci, attuale assessore comunale - abbiamo chiesto tutti gli anni una riduzione del numero di quintali conferiti in discarica. Questo per due ragioni: dare respiro all'ambiente e allungare la durata della discarica, che comunque porta preziose risorse alle casse comunali. La precedente amministrazione comunale, dopo aver declinato il nostro suggerimento per quattro anni consecutivi, aveva accolto la nostra richiesta solo l'anno

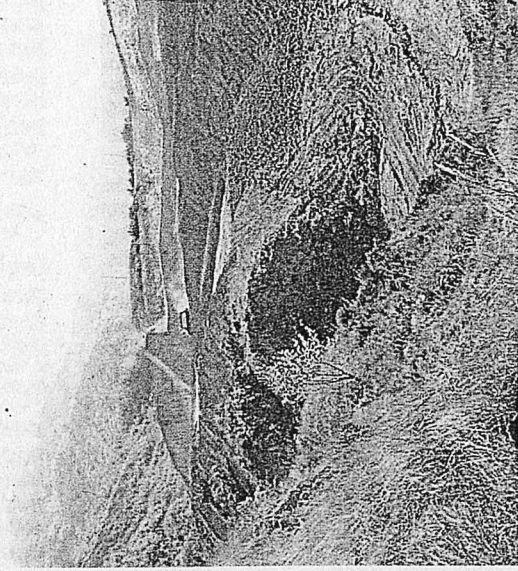

La discarica di Ginesetredo

scorso, decidendo un minor conferimento di 12.000 quintali. Ora che siamo gruppo di maggioranza e amministriamo il Comune, abbiamo proceduto subito al primo passo di una riduzione di altre 8.000 tonnellate annue. Questo significa che nel giro di due anni abbiamo portato a 20.000 tonnellate la riduzione del conferimento in discarica e abbiamo allungato la vita dell'investimento per Sogliano».

Minori entrate da coprire

«Come avevamo promesso in campagna elettorale - aggiunge il vice sindaco Lorenzo Orto-

lani - abbiamo da subito deliberato una riduzione annuale del conferimento in discarica, dopo un confronto preventivo con la "Sogliano Ambiente Spa" e chiedendo loro, soprattutto, di incamerare utili per maggiori investimenti per la collettività. Così abbiamo ridotto il totale del conferimento da 148.000 a 140.000 tonnellate. Nell'immediato, questo porterà un minor incasso: abbiamo proposto di recuperarlo attingendo a fondi sovramunali o ricorrendo a bandi specifici per nuovi fondi per il nostro territorio».

Valle del Rubicone

«Il centro storico deve tornare a vivere»

La sindaca Tania Bocchini traccia un bilancio dei primi tre mesi e guarda al 2022: «Riorganizzeremo anche il mercato ambulante»

SOGLIANO
di **Ermanno Pasolini**

Tania Bocchini, 43 anni, coniugata, due figli, primo sindaco donna nella storia di Sogliano al Rubicone, fa il bilancio dei suoi primi tre mesi da prima cittadina.

Sindaca, che mesi sono stati?
«Impegnativi e stimolanti. Sogliano è un comune piccolo con circa 3.150 abitanti ma con un vasto territorio di quasi 93 kmq e con un grande bilancio. Questo comporta una grande responsabilità. Investire bene le risorse fa la differenza tra un sindaco e un altro. La prima cosa che serve a un sindaco è la squadra e quella l'abbiamo ed è forte. Ho dato ad ogni componente del gruppo di maggioranza una delega e tutti gli assessori ma anche i consiglieri stanno lavorando sui loro progetti. Questo è il primo obiettivo che mi pongo: formare una squadra coesa, politica e tecnica, che affronti il lavoro del prossimo quinquennio con visione ed entusiasmo».



Il sindaco Tania Bocchini (con la fascia tricolore) con la sua giunta di Sogliano

Qual è la prima cosa che vuole fare?

«La riqualificazione del centro storico e la destinazione d'uso dei palazzi pubblici con particolare attenzione alla ex scuola Pareschi. Abbiamo presentato un progetto sul Bando Partecipazione della Regione su questo tema che ci permetterà di avviare un percorso di condivisione con la cittadinanza, le associazioni, i commercianti e le forze politiche per analizzare le esi-

obiettivi del programma e li abbina ai capitoli del bilancio che approveremo entro gennaio. Stiamo già lavorando per presentare un progetto sul bando 'attrattività dei borghi' dove candideremo la riqualificazione di un importante bene architettonico del nostro territorio e stiamo valutando progetti per riqualificare la nostra Casa di riposo Bordonone Macario».

Cosa può dire sulla discarica di Ginestreto?

«Abbiamo diminuito il conferimento in discarica di 8000 tonnellate e diminuiremo la quota di dividendo da distribuire ai soci per lasciare a Sogliano Ambiente, che la gestisce, maggiori risorse per ricerca e sviluppo. Per la politica fiscale manteniamo l'applicazione di tariffe minime su cittadini e imprese».

Quanto investirete nel 2022?

«Saranno di 4 milioni 357mila euro. Abbiamo dato priorità alla viabilità, all'arredo e decoro urbano come richiesto dai cittadini, soprattutto delle frazioni, ma sono previsti anche investimenti per la trasformazione di immobili sparsi sul territorio in una rete di ostelli per chi percorre i no-

stri sentieri e l'installazione di infrastrutture per e-bike. Nel triennio 275mila euro. Nel piano opere pubbliche anche la costruzione di un nuovo impianto sportivo a Bivio Montegelli e la riqualificazione di due impianti nel capoluogo per l'attività di tennis e per il calcio a Montegelli».

Qual è la sua posizione sull'Unione Rubicone e Mare?

«Io e il vicesindaco Lorenzo Ortolani ne stiamo curando i rapporti. Sarà fondamentale capire quali strategie mettere in campo per migliorare i servizi conferiti e valutare insieme a Borghi e Roncofreddo la possibilità di delocalizzare alcuni di essi attraverso la creazione del sub-ambito collinare. I primi mesi sono stati densi di incontri per il nuovo assetto del servizio di Polizia Locale dove io e il vicesindaco abbiamo seguito i lavori su mandato dei comuni».

ALTRI PROGETTI NEL 2022

«Investiremo oltre 4 milioni di euro con priorità a viabilità ed arredo urbano»